

## 2021년 주식회사 바로벤처스의 현황

이 자료는 여신전문감독규정 제23조(경영공시) 및 여신전문금융업 통일경영공시기준에 따라 작성되었습니다

## I. 일반현황

### 1. 회사현황

회사명	한글	주식회사 바로벤처스	대표자	손 봉 진
	영문	Baro Ventures Co., Ltd		
본점소재지(주소)		서울시 영등포구 경인로 775, 1동1608호(문래동3가, 에이스하이테크시티)		
수권자본금		500억원	납입자본금	105억원
회사설립일		2020년 9월 10일	상장일	비상장
영위업무		신기술사업금융업 (2020년 12월 23일)		

### 2. 경영방침

- (1) 혁신성장기업의 성장단계별 투자 포트폴리오 운용으로 투자수익 극대화
- (2) 투자단계별 체계적인 리스크관리
- (3) 벤처 생태계의 선순환에 기여하고 함께 발전하는 투자전문회사

### 3. 연혁추이

- 2020. 09. (주)바로인베스트먼트 설립
- 2020. 12. (주)바로벤처스로 사명 변경
- 2020. 12. 신기술사업금융업 등록
- 2021. 03. 바로신기술투자조합 1호 결성
- 2021. 05. 바로신기술투자조합 2호 결성
- 2021. 07. 바로한양신기술투자조합 1호 결성
- 2021. 11. 바로워크메이트신기술투자조합 1호 결성

### 4. 조직도

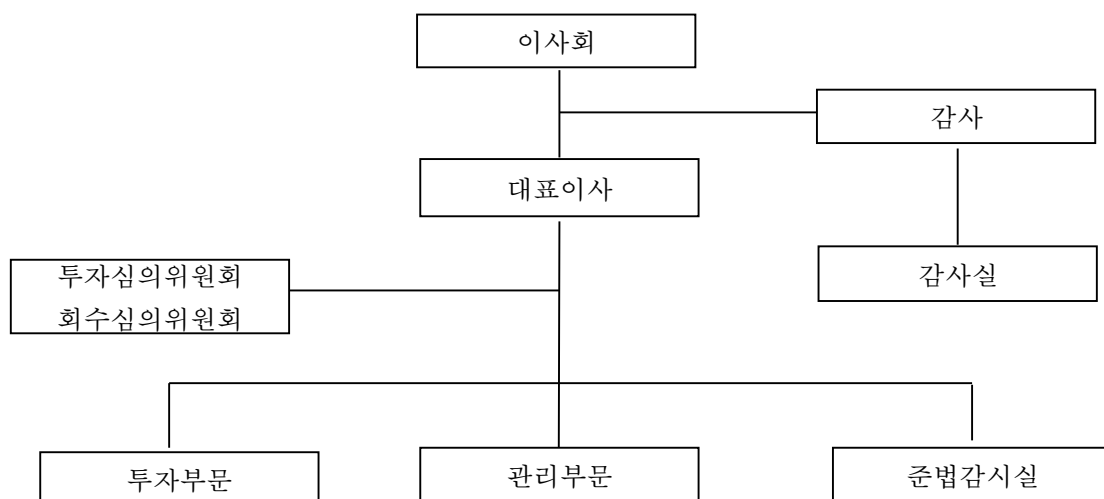

\* 준법감시인: 리스크관리업무 겸임

## 5. 인원

(단위 : 명)

구분	임원		일반직원					서무직 등	합계	직원 외 인원	총계
	상근	비상근	1급	2급	3급	4급	5·6급				
국내	1	3	4	1			1		10		10
해외	지점										
	현지법인										
	사무소										
	소계										
합계	1	3	4	1			1		10		10

## 6. 임원현황

성명	직위	출생 연월	담당 업무	주요 경력	최초 선임일	최근 선임일	임기 만료일	상근 여부
손봉진	대표이사	1964.05	총괄	(주)KDB캐피탈 (주)바로크레디트	2020.9.10	2020.9.10	2023.9.9	상근
이종호	기타비상무이사	1969.08	-	(주)한국종금 (주)바로크레디트	2020.9.10	2020.9.10	2020.9.10	비상근
최수용	기타비상무이사	1966.05	-	(주)KDB캐피탈 (주)바로크레디트	2020.9.10	2020.9.10	2020.9.10	비상근
오수제	감사	1947.12	감사	(주)KDB캐피탈 (주)바로크레디트	2020.9.10	2020.9.10	2023.03 (3기정기주총)	비상근

## 7. 영업점 현황

영업점명	소재지	전화번호
본점	서울시 영등포구 경인로 775, 2동 1608호 (문래동3가, 에이스하이테크시티)	02-2093-6301

## 8. 대주주

(단위: 억원, %)

주주명	금액	지분율
(주)바로크레디트대부	105	100%

## 9. 타법인 주식보유 현황

(단위 : 억원, %)

금융회사					비금융회사				
업체명	업종	출자액	지분율	출자평가액	업체명	업종	출자액	지분율	출자평가액
-	-	-	-	-	-	-	-	-	-

주1) 다음 “가” 또는 “나” 에 해당되는 회사의 주식을 보유하고 있는경우

가. 독점규제 및 공정거래에 관한 법률 제2조제2호 및 동법시행령 제3조에 의한 기업집단에 소속된 계열회사의 주식(지분율과 무관)

나. 5%이상의 지분을 보유하고 있거나 경영에 영향을 행사하고 있는 회사

## 10. 배당

(단위 : 원, %)

구분	당해 연도	직전연도
배당율	0	0
주당 배당액	0	0
주당 당기순이익	263	▲60
배당성향	0	0

주1) 배당율 = (당해 연도 결산 후 배당액/당해 연도 평균납입자본금)×100

주2) 주당배당액 = 당해 연도 결산 후 배당액/당해 연도 평균주식 수

주3) 주당당기순이익 = 당해 연도 결산 후 당기순이익/당해 연도 평균주식 수

주4) 배당성향 = (당해 연도 결산 후 배당액/당해 연도 결산 후 당기순이익)×100

## II. 경영실적

### 1. 취급업무별 영업실적(연간 취급액기준)

(단위 : 억원, %)

업종별			당해 연도		직전연도	
			금액	구성비	금액	구성비
카드	신용판매	일시불	-	-		
		할부	-	-		
	현금대출	단기카드대출(현금서비스)	-	-		
		장기카드대출(카드론)	-	-		
	계		-	-		
리스	금융		-	-		
	운용		-	-		
	계		-	-		
할부금융			-	-		
신기술 금융 투자·융자	회사분	투자	3	2.9%		
		대출금	-	-		
	조합분	투자	101	97.1%		
		대출금	-	-		
	계		104	100.0%		
콜론			-	-		
할인어음			-	-		
팩토링			-	-		
대여금			-	-		
기타			-	-		
합계			104	100.0%		

주1) 투자액은 투자주식(취득원가)과 투자사채 및 조건부융자의 합

## 2. 부문별 영업실적

### 1) 카드이용 현황 (연간 취급액기준)

- 해당사항 없음

### 2) 리스현황 (연간 취급액기준)

- 해당사항 없음

### 3) 할부현황 (연간 취급액기준)

- 해당사항 없음

### 4) 신기술금융현황

#### ① 투자 및 융자현황 (실행액 기준)

(단위 : 억원)

구분	당해 연도			직전연도		
	회사분	조합분	합계	회사분	조합분	합계
투자금액	3	101	104	-	-	-
신기술금융대출금	-	-	-	-	-	-
합계	3	101	104	-	-	-

주1) 투자금액은 투자주식(취득원가)와 투자사채 및 조건부융자의 합

#### ② 신기술사업투자조합 결성현황

(단위 : 억원)

구분		당해연도	직전연도
결성	조합수	4	-
	금액	159	-
해산	조합수	-	-
	금액	-	-

주1) 조합수와 결성금액은 당해연도 말, 직전연도 말 현재 결성되어 있는 조합 기준

주2) 결성금액은 약정액, 해산금액은 결성당시의 조합 결성금액 기준

③ 신기술사업투자조합의 투자재원 현황 (잔액기준)

(단위 : 억원)

구분	당해 연도		직전연도	
	참여기관수	금액	참여기관수	금액
여신금융회사	11	49	-	-
기금	-	-	-	-
기관투자	-	-	-	-
일반법인	7	32	-	-
개인	53	26	-	-
외국인	-	-	-	-
기타	1	2	-	-
합계	72	109	-	-

### Ⅲ. 재무현황

#### 1. 요약재무상태표

(단위 : 억원, %)

구분		당해 연도	구성비	직전연도	구성비
자산	현금 및 예치금	36	32.7	58	55.8
	유가증권	57	51.8	45	43.3
	대출채권	-	-	-	-
	카드자산	-	-	-	-
	할부금융자산	-	-	-	-
	리스자산	-	-	-	-
	신기술금융자산	16	14.6	-	-
	유형자산	-	-	-	-
	기타자산	1	0.9	1	0.9
	자산총계	110	100.00	104	100.0
부채	차입부채	-	-	-	-
	기타부채	1	-	-	-
	부채총계	1	0.9	-	-
자본총계		109	99.1	104	100.0
부채 및 자본총계(총자산)		110	100.0	104	100.0

#### 2. 요약손익계산서

(단위 : 억원)

구분	당해 연도	직전연도
영업수익	14.2	0.4
영업비용	8.2	1.7
영업이익	6.0	-1.3
영업외수익	0	0
영업외비용	0	0
법인세차감전순이익	6.0	-1.3
법인세비용	0.5	0
당기순이익	5.5	-1.3



### 3 자금조달 현황

(단위 : 억원)

구분		당해 연도	직전연도
부채계정자금조달	차입금	-	-
	회사채	-	-
	기타	-	-
기타	보유유가증권매출	-	-
	유동화자금조달	-	-
	기타	-	-
합계		-	-

#### 4. 자산부채 만기구조

(단위 : 억원)

구분				7일 이내	30일 이내	90일 이내	180일 이내	1년 이내	1년 초과	합계
자산 (관리자산 기준)	원화 자산	현금과 예치금		36	36	36	36	36	0	36
		유가증권		13	33	48	57	57	0	57
		카드자산								
		할부금융자산								
		리스자산								
		신기술금융자산							16	16
		대출채권	콜론							
			할인어음							
			팩토링							
			대여금	가계대출금						
				기타대출금						
			소계							
		기타								
소계										
기타원화자산		0	0	0	0	0	1	1		
원화자산총계		49	69	84	93	93	17	110		
외화자산총계										
자산총계		49	69	84	93	93	17	110		
부채 및 자본	원화 부채 및 자본	단기차입금	일반차입금							
			어음차입금							
			관계회사차입금							
			기타							
			소계							
		콜머니								
		장기차입금								
		사채								
		기타 원화부채			1	1	1	1		1
		부채 소계(원화)			1	1	1	1		1
		자기자본		0	0	0	0	0	109	109
		제충당금								
		원화부채 및 자본(제충당금포함)								
		외화 부채 및 자본								
부채 및 자본총계		0	1	1	1	1	109	110		
자 산 유동화	국내 ABS									
	해외 ABS									
	소계									
	자산과 부채 및 자본의 만기불일치(원화분)		49	68	83	92	92	-92	0	
자산과 부채 및 자본의 만기불일치(원화 및 외화)		49	68	83	92	92	-92	0		

## 5. 유가증권 투자현황

(단위: 억원)

구분		당해 연도			직전연도		
		기초장부가액 (A)	시가 (B)	평가손익 (B-A)	기초장부가액 (A)	시가 (B)	평가손익 (B-A)
원화	주식	1.5	2.9	1.4	-	-	-
	사채	-	-	-	-	-	-
	국공채	-	-	-	-	-	-
	지방채	-	-	-	-	-	-
	기타	54.5	54.5	0	45.0	45.0	0
외화증권		-	-	-	-	-	-

## 6. 대손상각 및 대손충당금 적립현황

### 1) 대손상각현황

(단위: 억원)

구분	당해 연도	직전년도
카드자산	-	-
할부금융자산	-	-
리스자산	-	-
신기술금융자산	-	-
여신성금융자산	-	-

### 2) 대손충당금 적립현황

(단위: 억원)

구분	당해 연도			직전년도		
	채권총액	적립액	비율(%)	채권총액	적립액	비율(%)
카드채권	-	-	-	-	-	-
할부금융채권	-	-	-	-	-	-
리스채권	-	-	-	-	-	-
신기술금융채권	-	-	-	-	-	-
여신성금융채권	-	-	-	-	-	-

## 7. 부실 및 무수익여신

### 1) 부실 및 무수익여신

(단위: 억원)

구분	당해 연도	직전연도	변동요인
총 여 신	-	-	-
부실여신	-	-	-
무수익여신	-	-	-

주1) 부실여신은 회수의문과 추정손실의 합계액

주2) 무수익여신은 고정이하 여신의 합계액

### 2) 부실 및 무수익여신 업체 현황

(단위: 억원)

업체명	당해 연도	직전연도	증가액	증가사유	비고
-	-	-	-	-	-

### 3) 신규발생 법정관리업체 현황

(단위: 억원)

업체명	법정관리개시 결정일자	연말 총여신잔액	부실여신잔액	법정관리 진행사항	비고
-	-	-	-	-	-

8. 지급보증 및 기타 현황

(단위: 억원)

구분		당해 연도	직전연도	변동사유
지급보증		-	-	-
	원화지급보증	-	-	-
	외화지급보증	-	-	-
기타				

#### Ⅳ. 경영지표

##### 1. 주요경영지표 현황

(단위 : 억원, %)

구분			당해 연도	직전연도
자본의 적정성	조정자기 자본비율	조정자기자본계	109.3	104
		조정총자산계	74.3	46
		조정자기자본비율	147.1	226.1
	단순자기 자본비율	납입자본금	105	105
		자본잉여금	-	-
		이익잉여금	4.3	-1
		자본조정	-	-
		기타 포괄손익누계액	-	-
		자기자본계	109.3	104
		총자산	110.3	104
		단순자기자본비율	99.1	100.0
자산의 건전성	손실위험도 가중부실 채권비율	가중부실채권 등	-	-
		총채권등	-	-
		손실위험도가중부실채권비율	-	-
	고정이하 채권비율	고 정	-	-
		회 수 의 문	-	-
		추 정 손 실	-	-
		고정이하채권계	-	-
		총채권 등	-	-
		고정이하채권비율	-	-
	연체채권비율	연체채권액	-	-
		총채권액	-	-
		연체채권비율	-	-
	대주주에 대한 신용공여비율	대주주 신용공여액	-	-
		자기자본	-	-
		대주주에 대한 신용공여비율	-	-
	대손충당금 적립비율	대손충당금 잔액	-	-
		대손충당금 최소의무적립액	-	-
		대손충당금적립비율	-	-

구분			당해 연도	직전연도
수익성	총자산 이익률	당기순이익	5.5	-1.3
		총자산평잔	107.2	104
		총자산이익률	5.16	-1.21
	자기자본 이익률	당기순이익	5.5	-1.3
		자기자본	106.5	104
		자기자본이익률	5.19	-1.21
	총자산 경비율	총경비	8.2	1.7
		총자산평잔	107.2	104
		총자산경비율	7.65	1.63
	수지비율	연간 영업비용	8.2	1.7
		연간 영업수익	14.2	0.44
		수지비율	57.62	386.36
유동성	원화유동성 자산비율	원화 유동성자산	83.9	103
		원화 유동성부채	1.0	0.32
		원화 유동성비율	8,071.15	321.87
	업무용 유형자산 비율	업무용 유형자산	40.0	0.26
		자기자본	109.3	104
		업무용 유형자산비율	0.37	0.25
	발행채권의 신용스프레드	신용카드채권 수익률	-	-
		국고채수익률	-	-
		신용스프레드	-	-
생산성	직원1인당	영업이익	-	-
		여신액	-	-

[작성요령]

주1) 「여신전문금융업감독업무시행세칙」 <별지 제3호 서식>의 주요경영지표 현황(AC223) 준용

주2) 생산성은 영업이익/직원 수, 총여신액/직원 수로 산출

주3) 직원 수는 직원 외 인원(촉탁, 계약직, 파트타이머 등)을 제외한 인원으로 산출

## V. 리스크관리

### 1. 개요

- 1) 리스크 관리조직의 구성
  - 준법감시인이 리스크관리 조직을 겸하고 있음
- 2) 리스크 관리 목적
  - 회사의 경영상 발생 가능한 리스크를 관리함으로써 회사의 건전한 발전을 추구

### 2. 리스크종류 등

#### 1) 리스크별 관리대상

구분	관리대상	관리부서
신용리스크	거래 상대방의 채무 불이행에 따른 손실위험	투자부문
유동성리스크	자산과 부채의 만기가 불일치 하거나 예상하지 못한 자금유출에 대응하지 못함에 따라 발생하는 위험	관리부문
시장리스크	금리,주가,환율 등 시장지표의 변동으로 인하여 보유자산의 가치가치가 감소할 위험	투자부문
운영리스크	양적 측정이 용이하지 않은 경영전반에 발생하는 비재무적 위험	관리부문

#### 2) 리스크 측정 및 관리방법

- 인식 : 회사 경영 및 조합운영과 관련한 리스크를 파악 및 분석
- 측정 및 평가 : 리스크 유형별로 리스크 측정 및 적정성 여부 평가
- 통제 : 종합적인 리스크현황 및 관리실태를 감시하고 위험관리 정책 및 한도 조정관리

### 3. 리스크 관련 양식

- 1) 신용카드사 대환대출현황 : 해당사항 없음
- 2) 할부금융사 가계대출현황 : 해당사항 없음
- 3) 자산유동화 현황 : 해당사항 없음
- 4) 자산별자산유동화현황: 해당사항 없음



## Ⅵ. 기타 경영현황

### 1. 내부통제

#### 1) 감사의 기능과 역할

감사는 회사의 전반적인 내부통제시스템의 적정성과 경영성과를 평가·개선하기 위한 다  
음의 직무를 수행.

- 내부감사 계획의 수립, 집행, 결과평가, 사후조치, 개선방안 제시
- 회사의 전반적인 내부통제시스템에 대한 평가 및 개선방안 제시
- 내부감사부서장의 임면에 대한 동의
- 외부감사인 선임의 승인
- 외부감사인의 감사활동에 대한 평가
- 감사결과 지적 사항에 대한 조치 확인
- 관계법령 또는 정관에서 정한 사항과 이사회가 위임한 사항의 처리
- 기타 감독기관 지시, 이사회가 필요하다고 인정하는 사항에 대한 감사

#### 2) 감사부서 감사방침 및 감사빈도

##### (가) 감사방침

- 회사재산의 보호
- 사고의 사전예방
- 효율적이고 합리적인 업무개선 유도
- 조직의 기강 및 기초질서 확립
- 준법주의 확립
- 적발사항의 재발방지를 위한 사후관리 철저
- 직원의 애로 및 건의사항을 수렴하여 해결방안 모색

##### (나) 감사빈도

- 일상감사 : 임원급 이상이 결재하는 업무에 대하여 감사가 그 내용을 사전 또는 사  
후적으로 검토하고 필요시 의견을 첨부하는 방식으로 실시. 반대의견을 첨부하는  
경우에는 동 건에 대한 시정조치 뿐만 아니라 동 건과 같은 사안이 재발되지 않도  
록 개선방안을 제시
- 정기감사 : 정기적인 감사계획에 의거하여 재무, 준법, 업무, 경영 등 기능별로 감  
사를 실시하여 기능별 프로세스의 유효성 평가, 문제점 적시, 개선방안 제시 등을  
포함한 종합감사 보고서를 작성하여 제출하는 방식으로 실시
- 특별감사 : 감사가 필요하다고 인정하는 경우, 사장의 요청이 있는 경우, 감독기관  
의 지시가 있는 경우 특정사안에 대해서 감사의 재량에 따라 비정기적으로 실시

#### 3) 내부통제 전담조직 및 관리체계

- 이사회 : 효율적인 내부통제체제의 구축 및 운영에 관한 기본방침 결정

- 대표이사 : 내부통제체제의 구축 및 운영에 필요한 제반 사항을 지원하고 적절한 내부 통제정책을 수립
- 준법감시인 : 준법감시업무를 수행하고, 내부통제제도의 운영실태에 대한 모니터링 및 이와 관련한 문제점과 미비사항에 대한 개선·시정요구 등 내부통제체제를 총괄
- 임직원 : 직무를 수행함에 있어서 자신의 역할을 이해하고 금융관련 법규 및 내부통제 규정 등 관련규정을 충실히 이행
- 감사 : 경영에 관한 제반활동이 적정하게 운영되고 있는지 독립된 입장에서 감사

#### 4) 준법감시인의 역할 및 기능

- 내부통제제도에 관련된 내부통제규정 등의 제정.개폐
- 내부통제제도 운영실태에 대한 모니터링 및 미비점 개선 시정
- 임직원의 위법.부당행위에 대한 대표이사에 보고 및 제재요청
- 임직원의 법규준수 및 내부통제와 관련한 정보수집
- 이사회, 경영진, 유관부서에 대한 지원 및 자문
- 대외적 업무에 대한 준법성 사전 감시
- 내부통제 및 법규준수 등과 관련하여 정기적인 교육
- 임직원 윤리강령의 제정 및 세부 실천방안 마련
- 소비자보호업무에 관한 민원처리내용 및 경영공시내용의 적정성 점검 등
- 감독당국 및 감사조직과의 협조, 지원
- 외부법률자문에 관한 내부적 검토
- 그외 내부통제외 관련한 업무 전반
- 기타 이사회 또는 대표이사가 별도로 정하는 사항

## 2. 기관경고 및 임원문책 현황

해당사항 없음

## VII. 재무제표

### 1. 감사보고서 :

“주식회사등의 외부감사에 관한 법률”에 따른 외부감사대상 회사에 해당하지 않음.

## 2. 재무상태표 :

제 2기 2021년 12월 31일 현재  
제 1기 2020년 12월 31일 현재

회사명 : 주식회사 바로벤처스

(단위 : 원)

과 목	제 2(당)기		제 1(전)기	
	금 액		금 액	
I. 현금 및 예치금		3,601,649,915		5,849,396,906
예금	3,601,649,915		5,813,396,906	
기타 현금성자산	0		36,000,000	
II. 유가증권		5,744,976,832		4,500,000,000
단기매매증권	296,034,365		0	
매도가능증권	5,448,942,467		4,500,000,000	
III. 신기술금융자산		1,596,200,000		0
투자주식	11,200,000		0	
출자금	1,290,000,000		0	
투자사채	295,000,000		0	
IV. 유형자산		6,651,223		5,443,797
비품	8,627,420		5,559,620	
감가상각누계액	(1,976,197)		(115,823)	
V. 기타자산		81,578,722		51,139,080
미수수익	36,257,532			
선납세금			11,474,080	
무형자산	5,349,190		0	
보증금	39,740,000		39,665,000	
기타자산	232,000			
자산총계		11,031,056,692		10,405,979,783
I. 차입부채		0		0
II. 기타부채		104,011,702		31,993,949
미지급금	3,630,330		407,650	
예수금	18,458,510		0	
미지급비용	14,063,044		0	
미지급법인세	24,109,818			
선수수익	43,750,000		31,586,299	
부채총계		104,011,702		31,993,949
I. 자본금		10,500,000,000		10,500,000,000
II. 자본잉여금		0		0
III. 자본조정		0		0
IV. 기타포괄손익누계액		0		0
V. 이익잉여금		427,044,990		(126,014,166)
당기 : 553,059,156 원 전기 : -126,014,166 원				
자본총계		10,927,044,990		10,373,985,834
부채 및 자본총계		11,031,056,692		10,405,979,783

### 3. 손익계산서 :

제 2(당)기 2021년 1월 1일부터 2021년 12월 31일까지  
제 1(전)기 2020년 1월 1일부터 2020년 12월 31일까지

회사명 : 주식회사 바로벤처스

(단위 : 원)

과 목	제 2 (당)기		제 1 (전)기	
	금	액	금	액
I. 영 업 수 익		1,423,221,263		44,286,807
이 자 수 입	224,644,519		44,286,807	
유 가 증 권 매 매 이 익	983,814,586		0	
유 가 증 권 평 가 이 익	149,217,425		0	
조 합 관 리 수 입 수 수 료	65,544,733		0	
II. 영 업 비 용		819,976,398		170,300,987
직 원 급 여	559,359,884		0	
퇴 직 급 여	90,776,578		0	
복 리 후 생 비	42,695,280		0	
여 비 교 통 비	7,605,100		0	
접 대 비	6,467,500		0	
통 신 비	1,605,585		21,004	
세 금 과 공 과 금	788,480		151,296,480	
감 가 상 각 비	1,860,374		115,823	
지 급 임 차 료	35,640,000		8,910,000	
보 험 료	2,255,030		0	
차 량 유 지 비	14,272,804		0	
운 반 비	208,700		30,000	
교 육 훈 련 비	500,000		0	
도 서 인 쇄 비	250,000		0	
사 무 용 품 비	1,570,400		605,360	
지 급 수 수 료	27,551,873		8,588,980	
건 물 관 리 비	4,910,400		733,340	
무 형 자 산 상 각 비	1,158,410		0	
협 회 비	20,500,000		0	
III. 영 업 이 익		603,244,865		(126,014,180)
IV. 영 업 외 수 익		21,309		14
잡 이 익	21,309		14	
V. 영 업 외 비 용		0		0
VI. 법 인 세 차 감 전 이 익		603,266,174		(126,014,166)
VII. 법 인 세 등		50,207,018		0
VIII. 당 기 순 이 익		553,059,156		(126,014,166)

#### 4. 이익잉여금(결손금)처분계산서 :

제 2(당)기 2021년 1월 1일부터 2021년 12월 31일까지

제 1(전)기 2020년 1월 1일부터 2020년 12월 31일까지

처분예정일

2022년 3월 25일

회사명 :주식회사 바로벤처스

(단위 : 원)

과 목	제 2(당)기		제 1(전)기	
	금 액		금 액	
I. 처 분 전 이 익 잉 여 금		477,252,008		-126,014,166
1. 전기이월 미처리결손금	126,014,166		0	
2. 당 기 순 이 익	553,059,156		-126,014,166	
II. 이 익 잉 여 금 처 분 액		0		0
III. 차기이월미처분이익잉여금		427,044,990		-126,014,166

#### 5. 현금흐름표 :

제 2(당)기 2021년 1월 1일부터 2021년 12월 31일까지

제 1(전)기 2020년 1월 1일부터 2020년 12월 31일까지

회사명 : 주식회사 바로벤처스

(단위 : 원)

과 목	당기(제2기)		전기(제1기)	
I. 영업활동으로인한 현금흐름		(2,238,096,591)		(4,605,378,474)
1. 당기순이익(손실)	553,059,156		(126,014,166)	
2. 당기순이익조정을 위한 가감	(146,198,641)		115,823	
감가상각비	1,860,374		115,823	
무형자산상각비	1,158,410		0	
유가증권평가이익	(149,217,425)		0	
3. 영업활동으로인한자산,부채의변동	(2,644,957,106)		(4,479,480,131)	
단기매매증권의 감소(증가)	(146,816,940)		0	
매도가능증권의 감소(증가)	(948,942,467)		(4,500,000,000)	
투자주식의 감소(증가)	(11,200,000)		0	
조합출자금의 감소(증가)	(1,290,000,000)		0	
투자사채의 감소(증가)	(295,000,000)		0	
미수수익의감소(증가)	(36,257,532)		0	
선급세금의감소(증가)	11,474,080		(11,474,080)	
기타자산의 감소(증가)	(232,000)		0	
예수금의증가(감소)	18,458,510		0	
미지급금의증가(감소)	3,222,680		407,650	
미지급비용의증가(감소)	14,063,044		0	

미지급법인세의 증가(감소)	24,109,818			
선수수익의 증가(감소)	12,163,701		31,586,299	
<b>II. 투자활동으로인한 현금흐름</b>		<b>(9,650,400)</b>		<b>(45,224,620)</b>
1. 투자활동으로인한 현금유입액	0		0	
2. 투자활동으로인한 현금유출액	9,650,400		45,224,620	
보증금의 지급	75,000		39,665,000	
무형자산의 취득	6,507,600		0	
비품등의 취득	3,067,800		5,559,620	
<b>III. 재무활동으로인한 현금흐름</b>	0	0	0	10,500,000,000
1. 재무활동으로인한 현금유입액	0		10,500,000,000	
주식의 발행	0		10,500,000,000	
2. 재무활동으로인한 현금유출액	0		0	
<b>IV. 현금의 증가(감소)(I+II+III)</b>		<b>(2,247,746,991)</b>		<b>5,849,396,906</b>
<b>V. 기초현금 및 현금등가물</b>	0	<b>5,849,396,906</b>	<b>5,849,396,906</b>	0
<b>VI. 기말현금 및 현금등가물</b>		<b>3,601,649,915</b>	0	<b>5,849,396,906</b>

6. 주식사항 :

해당사항 없음

7. 연결재무제표감사보고서 :

해당사항 없음

8. 연결재무상태표 :

해당사항 없음

9. 연결손익계산서 :

해당사항 없음

10. 연결자본변동표 :

해당사항 없음

11. 연결현금흐름표 :

해당사항 없음

12. 연결재무제표 주식사항

해당사항 없음